

ちっぷべつ

広報
Public Relations Magazine



9
September 2023
No.637

- とんでんまつりを開催しました・・・2
- マラソン大会交通規制のお知らせ・・・4
- まる元に参加しませんか・・・5
- いきいきちっぷ s・・・6
- 令和4年度ふるさと納税の実績・・・8
- 水道の漏水にご注意ください・・・10
- 教育通信・・・14



ちっぷ納涼盆踊り大会

ちっぷ納涼盆踊り大会（町観光協会主催）がふれあいプラザで開催され、参加者は子供の部と大人の部に分かれ、やぐらを囲み太鼓の音色に合わせ盆踊りを楽しみました。

とんでんまつり



約1,500人が来場
令和元年以来4年ぶりの開催

第46回秩父別とんでんまつり（実行委主催）が8月6日、ふれあいプラザ周辺で行われました。コロナ禍の影響により4年ぶりの開催となりましたが、町内外から多くの家族連れなどが訪れ、秩父別の「夏」を楽しみました。

当日は、ノースサファリ サッポロによる移動動物園や郷土館を会場に開催された昭和レトロ展などが行われ、普段なかなか接することができない動物や昭和情緒あふれる展示物と一緒に記念撮影をするなど賑わいをみせました。ふれあいプラザ内ではダンスユニットやご当地アイドル、オールディーズバンドによるステージショーが行われ、大いに盛り上がりました。また、会場内では緑のナポリタンや新そばなどの販売のほか、キッチンカーも多数出店しており、来場者は絶品グルメを堪能しました。

イベントの最後には、人気ゲーム機や国内旅行券10万円分などの豪華賞品が当たる抽選会が行われ、来場者は抽選券を手に真剣な表情で抽選の様子を見届けました。



特賞の国内旅行券10万円分当選！



ステージイベントで盛り上げた「Ambitious」、「One of one Love」、「THE WONDER VENUS」（写真右から順）

とんでんまつり フォトギャラリー



1. オープニングアクトで行われた餅まき（雨天により配布）
2. 大きなヘビを首に巻き記念撮影
【ノースサファリサッポロ移動動物園】
3. 懐かしのおもちゃも多数展示【昭和レトロ展】
4. たくさん子どもたちで賑わった緑日コーナー
- 5、6. 「ミドナポ」や「新そば」も大人気！
7. 町内外から多数出店したキッチンカーコーナー

「第12回新米普及マラソン大会」の開催に伴い交通規制を行います

町民の皆さまにはご迷惑をおかけしますが、ご理解・ご協力をお願いいたします。

規制期間 令和5年10月8日（日） 午前9時30分～午後1時まで

※規制区間の詳細は、後日回覧等にてお知らせします。

注意事項

- ・ **規制時間中は、車両はコースを通行、横断することができません。う回路をご利用ください。**
- ・ 国道沿いの商店等を利用される場合は、スタッフの指示に従いコース周辺の駐車場等に駐車してください。
- ・ 規制時間前にコースに駐車している場合は、規制開始までに車両の移動をお願いします。
- ・ 市街地のう回路は生活道路（一般道路のうち主に住民の日常生活に利用される道路）となりますので車両速度を落とし、安全を確認しながら走行してください。
- ・ 沿道で応援や観戦される方は、歩道から出ないでください。

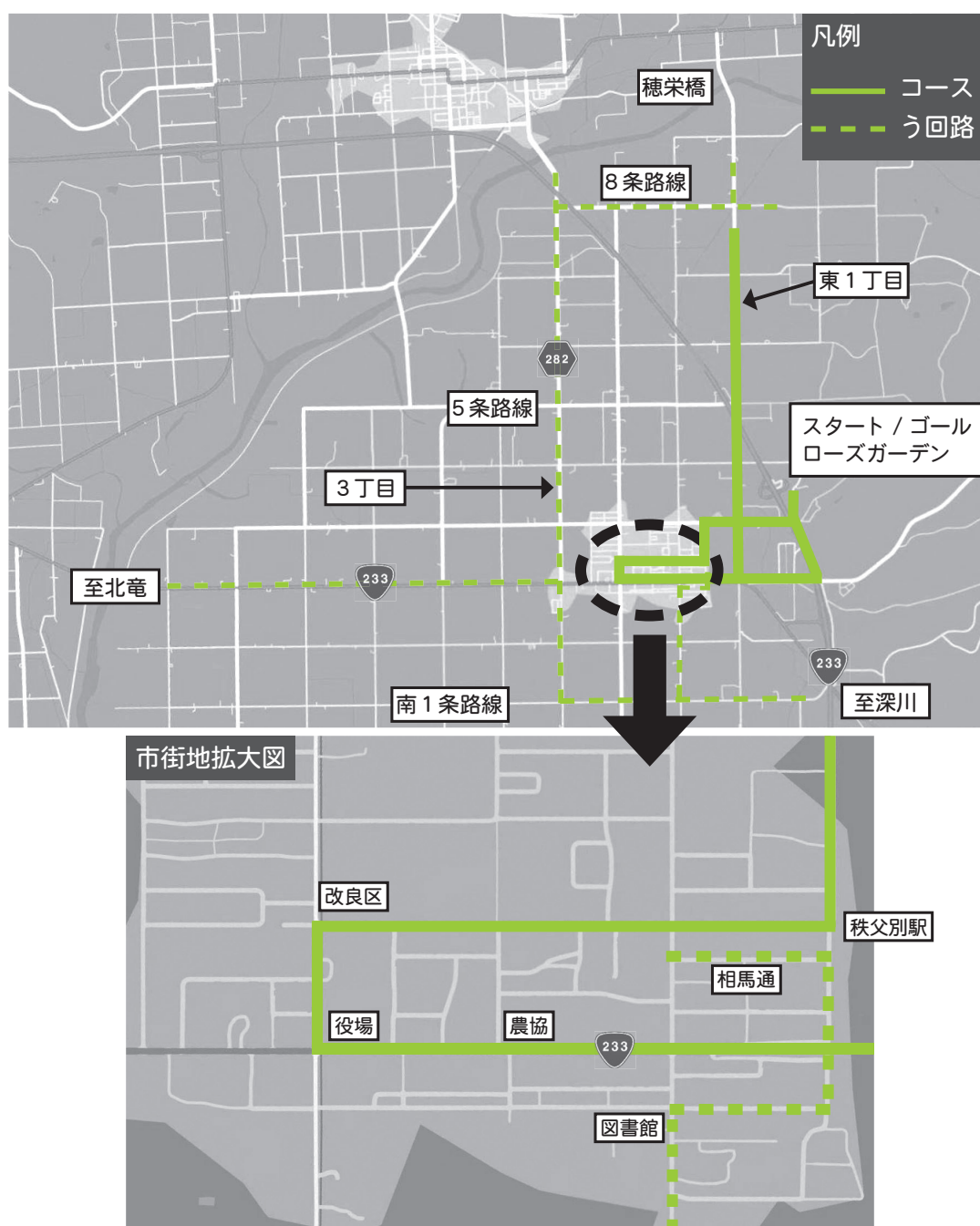

お問い合わせ マラソン大会実行委員会事務局 電話 0164-33-2111（内線62）



まるごと元気運動教室に参加して 無理なく体力アップしませんか

通称
まる元

運動の専門家が、無理なく「安心」「安全」「科学的」に体力・筋力アップのお手伝いをします。



こんな方にオススメします！

- ・体力をつけたい方
- ・歩くのがつらくなってきた方
- ・膝や腰が痛く激しい運動はできない方
- ・運動自体が苦手な方

など

- 【対象者】 おおむね **60歳** 以上の方
- 【実施日】 **毎週水曜日**開催（各クラス約1時間）
- 【参加料】 **月1,000円**（無料でお試し体験できます）
- 【場所】 研修センター（ファミリースポーツセンター内）
- 【持ち物】 上靴・飲み物・タオル・動きやすい服装



運動教室の内容

ご自身の体力に合わせた内容で取り組むことができるよう、3つのクラスがあります！！

Aクラス

立って運動するのはつらい
という方にオススメ

11:00～12:00

主に椅子に座って運動を行います。

Bクラス

椅子に座った運動だけでは
物足りない方にオススメ

13:30～14:30

椅子に座って運動+立って
軽運動を行います。

Cクラス

今よりも体力・筋力アップを
したい方にオススメ

9:30～10:30

椅子に座って運動+立って
運動を行います。

※各クラスの定員は25名です。

※運動開始前に血圧測定などを行いますので、お早めにお越しください。

申し込み・お問い合わせ 教育委員会社会体育係
住民課地域包括センター

電話 0164-33-2555
電話 0164-33-2111（内線44）

新型コロナワクチン

令和5年度秋接種について



臨時特例接種として実施している新型コロナワクチンは令和6年3月末まで延長され、令和5年9月20日から秋接種を開始します。**対象は初回接種（1、2回目）を完了し、前回接種から3か月以上経過したすべての方**で自己負担はありません。

本町では秋接種を次のように実施いたしますので、接種を希望の場合はご予約ください。

ただし、国の動向やワクチンの在庫状況等により、予定を変更する場合があります。その場合は随時広報、HP、個別通知等においてご案内いたします。

【接種日程・場所】

接種形式	接種場所	主な対象	日程	定員	時間
集団接種	老人福祉センター	高齢者	10月4日（水）～6日（金）	120人/日	13:30～16:00
		一般	11月1日（水）～2日（木） 11月30日（木）～12月1日（金）	150人/日	
個別接種	町立診療所	高齢者 及び 一般	10月19日（木）～20日（金） 26日（木）～27日（金） 11月9日（木）～10日（金） 16日（木）～17日（金） 24日（金） 12月7日（木）～8日（金）	24人/日	14:00～16:00

※10月の集団接種は春接種時に日時指定を希望された方にご案内予定です。

ただし、定員に若干の余裕がありますので、接種をご希望の方は担当までお問い合わせください。
なお、高齢者や重症化リスクの高い方を優先いたしますので、ご了承ください。

【ご案内送付予定】

主な対象者	接種券・案内送付予定	予約開始時期
高齢者（65歳以上）の方	9月 中旬 頃	後日お送りするご案内をご確認ください。
一般（12歳以上65歳未満）の方	9月 下旬 頃	
小児・乳幼児 （生後6か月以上12歳未満）の方 ※深川市内の小児科での接種となります。	未定 ※接種日程等が決まり次第 順次お送りいたします。	

※高齢者等の重症化リスクの高い方で前回接種から3か月以上経過している方から順次ご案内をお送りいたします。

※予約は受付順にご希望の日程を選択していただきますので、ご了承ください。

【初回接種について】

初回接種（1、2回目）をまだ受けられていない方は、臨時特例接種期間の延長に伴い令和6年3月末まで接種を受けることが可能となりました。

接種をご希望の方は担当までお問い合わせください。

お問い合わせ 住民課健康推進係 電話 0164-33-2111（内線48・49）



“食” にまつわる 絵文字を紹介します 【前編】

食に関する取組をSDGsのロゴのように、わかりやすく絵文字で表現したピクトグラムを農林水産省が令和3年2月に公表しました。(ピクトグラム：建物の中にある非常口のマークやトイレのマーク等)

食の知識を増やしたり、よりよい食を選択する力を身につける食育は何歳からでも始めることができます。

※SDGsとは未来に向けてすべての人々が豊かで平和に暮らし続けられる社会を目指し、世界的に定めた課題解決のための国際目標です。



自分の食習慣を振り返りながら、取り組んでいるところにチェックをしてみましょう。

1. みんなで楽しく食べよう

家族や仲間と会話を楽しみながら食べる食事は心も体も元気にします。



1週間のなかで家族と何回食卓を囲みましたか？
一人暮らしの方は、お仲間といっしょにお茶を飲む機会を増やすのもいいですね！



2. 朝ごはんを食べよう

朝食を食べることは健康的な生活習慣につながります。



朝ごはんを食べ朝日を浴びることで、体のスイッチオン！
学生は集中力が増し、社会人は仕事のパフォーマンスが上昇↑
10分早起き朝活習慣スタート♪



3. バランスよく食べよう

主食・主菜・副菜を組み合わせ、バランスのよい食生活にしましょう。



* ご飯は盛り過ぎていませんか
* 肉・魚・卵・大豆製品を摂りましょう
* 副菜で野菜を補いましょう
* 果物・乳製品を1日1回食べましょう
* 汁物は具沢山の薄味に1日1～2回
(塩分制限のある方は1日1回程度)



4. 太りすぎないやせすぎない

適正体重の維持や減塩に努めて生活習慣病を予防しましょう。

適正体重を計算してみましょう♪
標準体重 = 身長(m) × 身長(m) × 22
例) 身長 170 cm の場合
 $1.7 \times 1.7 \times 22 = 63.6 \text{ kg}$
(おおよそ1割前後は許容範囲です)



ピクトグラム5～12については中編・後編でお伝えします。

お問い合わせ 住民課健康推進係 電話 0164-33-2111 (内線48)

ふるさと 納税

令和4年度に全国からいただいた寄附金

26,867件 8億6,694万5千円

たくさんのお支えをいただき、心から感謝申し上げます。

※寄附金の一部は「秩父別町ふるさと納税基金」に積み立て、翌年度以降、計画的に活用していきます。

●ふるさと納税とは？

「ふるさと納税」の制度は、地方と都市部の税収の差を埋めるために、平成20年に始まりました。「自分を育ててくれたふるさとを守りたい」「被災した自治体を助けたい」など、さまざまな思いを寄附金に託し、自らの意思で直接自治体を応援することができます。

寄附をした人は、その年の所得税および翌年の住民税が控除されるほか、返礼品などを受け取ることができます。

●秩父別町の返礼品は？

秩父別産米「ゆめぴりか」と「ななつぼし」が人気の返礼品です。定期配送や無洗米も選択が可能のため、食生活に合わせたお礼品を選ぶことができます。

ほかにも、町特産品のトマトジュース「あかずきんちゃん」、季節限定の赤肉メロン、天然エゾ鹿肉ジャーキーなど、お米以外にも町で作られた特産品を返礼品として用意しています。



発送月を選べる秩父別産米の「ゆめぴりか」と「ななつぼし」

●寄附金の主な使い道は？

■子育て支援・教育振興

- 屋内・屋外遊戯場の管理運営経費
- 義務教育学校増築基本設計
- 小学校学習支援員の配置
- 学習塾運営管理

など

■福祉・医療の充実

- 高齢者安全運転支援装置設置補助
- 人間ドック追加検診助成

など

■観光・産業の振興

- 新米普及マラソン大会交付金

【町外の皆様へ】 秩父別町を応援していただきますようお願いします！

町外に在住しているご家族やご親戚の皆様へ、ご紹介をお願いします。

ふるさと納税は、インターネットのポータルサイトから申し込みが可能です。

詳しくは町ホームページをご覧ください。

お問い合わせ 企画課企画・まちづくり係 電話 0164-33-2111 (内線73)



日本年金機構からお知らせ 年金生活者支援給付金制度について

年金生活者支援給付金は、公的年金等の収入やその他の所得額が一定基準額以下の年金受給者の生活を支援するために、年金に上乗せして支給されるものです。

受け取りには請求書の提出が必要です。ご案内や事務手続きは、日本年金機構（年金事務所）が実施します。

●対象となる方

◇老齢基礎年金を受給している方

※以下の要件をすべて満たしている必要があります

- ・65歳以上であること
- ・世帯員全員が町民税非課税となっていること
- ・年金収入額とその他所得額の合計が約88万円以下であること

◇障害基礎年金・遺族基礎年金を受給している方

※以下の要件を満たしている必要があります

- ・前年の所得額が約472万円以下であること

●請求手続き

◇新たに年金生活者支援給付金を受給できる方

- ・対象になる方には、日本年金機構から9月初旬頃から請求手続きのお知らせが届きますので、同封のはがき（年金生活者支援給付金請求書）に記入し、提出してください。
- ・令和6年1月4日までに請求手続きが完了しますと、令和5年10月分からさかのぼって受け取ることができます。

◇年金を受給しはじめる方

- ・年金の請求手続きと併せて年金事務所または住民課年金係で請求手続きをしてください。

●日本年金機構や厚生労働省を装った不審な電話や案内にご注意ください

日本年金機構や厚生労働省から、電話で家族構成や金融機関の口座番号・暗証番号を聞いたり、手数料などの金銭を求めることはありません。

年金生活者支援給付金のご請求に関するお問い合わせ先
給付金専用ダイヤル：0570-05-4092（ナビダイヤル）

ごみはルールを守って出しましょう！

●生ごみ

○水切りネットは「燃やせるごみ」です。生ごみと一緒にには出せません。

※ごみ処理の際に、破砕機の故障の原因となります。

○水気は切ってください。

※袋全体が重くなり、破れやすくなります。

（中身が多くなる時や重くなる時は、小分けにして出す）

○生ごみを「燃やせるごみ」の袋に入れしないでください。



◆お問い合わせ 住民課衛生係 電話 0164-33-2111（内線43）

水道の漏水にご注意ください



以下の場合、漏水の疑いがあります。

- ① 使い方は変わらないのに、毎月の水道使用量が増えている。
※毎月の検針票をご確認ください。
- ② 水道を使っていないのにトイレや蛇口の近くで音がする。
- ③ 晴れの日が続いているのに、敷地内に水たまりができています。
- ④ 水圧が急に弱くなった。 など

漏水の確認方法

- ① 蛇口を全て閉め、水道を使用していないことを確認する。
- ② 建物の外壁に付いている水道メーター表示器を確認する。
下記の場合、漏水している可能性があります。
 - ・漏水マーク(水滴マーク)が点滅している。
 - ・メーター数値が少しずつ動いている。



※漏水を発見した場合は、すぐに水道工事業者（公営住宅の場合は役場）に連絡し、修理を依頼してください。

※水道メーター器通過後の漏水調査・修理費用は全額個人負担となります。

※漏水した水道料金は個人負担となりますが、状況によっては申請により軽減できる場合があります。詳細は下記までお問い合わせください。

お問い合わせ 建設課上下水道係 電話 0164-33-2111（内線92）

消防署からお知らせ

ストーブ等を使用する前に点検しましょう

秋の訪れとともに、朝晩は肌寒いと感じる季節になりました。長期間お休みしていたストーブ等は、安全のため使い始めの点検をしましょう。

■ 使い始める前の点検ポイント

長期間使わない間に、ほこりが溜まったり、煙突やめがね石等が破損している可能性があります。気付かずに使用すると、思わぬ火災が発生するかもしれません。

- 暖房シーズン前には、取扱説明書に従って点検をしましょう！
- 空気取り入れ口などに溜まったほこりの掃除をしましょう！
- タンクに入ったまま、長期間未使用の灯油の使用は避けましょう！
- 電源コードが裂けていたり、傷んでいる部分がないかを確認しましょう！
- 必要に応じて、清掃や修理、または取り替えを販売店等の専門業者に依頼しましょう！

STOP！ストーブ火災！

～ストーブ火災を防ぐために次のことに注意しましょう～

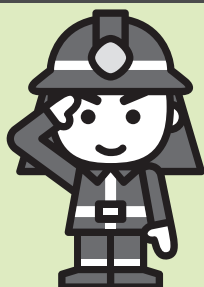

- ① 洗濯物をストーブの上で乾かさない！
- ② スプレー缶等の可燃物を近くに置かない！
- ③ 給油キャップをきちんと締め、給油時は必ず火を消す！

お問い合わせ 深川地区消防組合深川消防署秩父別支署 電話 0164-33-3850



アンの秩父別タイ在記

毎月連載!

Vol.51 「タイ人観光客が増えています！」

みなさん、こんにちは!

今年の北海道の8月は、冬になると-20度まで下がるとは信じられないくらい、とても暑かったですね。

前回のタイ在記で自転車の募集をかけた結果、5台の自転車をいただきました!保管する場所の関係で一部、お断りさせていただいたくらい、たくさんの連絡がありました。本当にありがとうございました。そのおかげで、前より対応ができたため、タイ人の観光客がどんどん増えています。

8月に秩父別町を訪れたタイの観光客は3組、全部で14人でした。その14人のうち、3人は親子で、5人は友達同士の北大生、6人は初対面の人達です。

皆さんは、私が発信している秩父別町の投稿をみて、いつか自分の目で見てみたい、自分の手で触ってみたいと思い、連絡してくれました。SNSの影響力は凄いなど今は感じています。

皆さんが秩父別町に滞在している間のスケジュールは町や農協の施設を見学したり、農業体験をしたり、自転車で町を回ったりしました。自転車で移動中、小学生や町民に挨拶されて、秩父別町民は優しいねとタイ人にいつも褒められています。私はここで生まれていませんが、町が褒められると自分の出身地のように嬉しいです。皆さんから笑顔をもらった時仕事のやりがいを感じています。

また、習字教室で文化体験をしていた時「折り紙教室もありますよ。参加してみませんか」と優しく誘っていただいたので、後日6人の初対面のグループを参加させました。観光客はとても喜んで、帰る前にも「楽しかったね」と言いました。観光客の皆さんだけでなく、私にとってもいい経験になりました。皆さんもぜひ、外国人に体験させてみたい習い事や伝統的な文化などの教室や教えてくれる方が町内にいれば、紹介してください!

私は秩父別を誰でも楽しめて、応援したい町にしたいと思うので、町民の皆さんのご協力をお願いいたします。



折り紙クラブに参加した時の
ウエルさんとサーイさん



中西さんのおもちゃカボチャを収穫した
ギムさん、ジンさんとサブブさん(3人家族)



あかずきんちゃんの工場を体験した北大生

令和5年度自衛官等募集案内

●自衛官候補生

資格	日本国籍を有し、採用予定月の1日現在18歳以上33歳未満の男女
受付期間	年間を通じて受付を行っております。
試験期日	10月8日(日)～9日(月)のうちいずれか1日
試験会場	陸上自衛隊旭川駐屯地(旭川市春光町)

●お問い合わせ先

自衛隊旭川地方協力本部 旭川地区隊
電話 0166-55-0100



まちのわだい

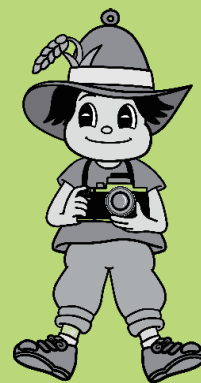

広報に掲載した写真をご希望の方、広報誌に関するご意見、ご要望は、総務課広報係までご連絡ください。

※写真は電子メールによる提供も可能です。

・電話 0164-33-2111 (内線32・34番)

・メール kouhou@chippubetsu.jp

8
1

平和の誓いを胸に 第37回戦没者追悼式開催

第37回戦没者追悼式が老人福祉センターで行われました。遺族会会員や各団体長など35名が参列し、戦争で尊い命を落とされた方々を偲び、町長が式辞、遺族会の代表等が追悼の辞を述べた後、参列者による献花を行い、故人のご冥福と平和を祈りました。



8
3

楽しみながら水に親しむ！ 認定こども園水泳教室

8月1日から4日にかけて、認定こども園の園児を対象とした水泳教室が町B&G海洋センターで開かれました。参加した園児は、バタ足などの泳ぎ方や、水に浮かぶ仕組みを講師の方から教わり、楽しみながら水泳を学びました。



8
4

認定こども園くるみ 七夕お楽しみ会開催

認定こども園で七夕お楽しみ会が行われました。雨天のため室内での開催となりましたが、お遊戯室に設置された柳の木には願い事が書かれたたくさんの短冊が飾られ、先生から出店のチケットを受け取った園児たちは、くじ引きやスーパーボールすくいなど、お祭りの雰囲気を楽しみました。



8 / 18

みんなの墓地进行 まちづくり協働隊墓地清掃

まちづくり協働隊（楠本典子代表）によるボランティアの清掃活動が秩父別墓地で行われました。当日は一般参加の方と隊員31名が集まり、お盆を過ぎ、お墓に残された仏花や供物を回収したほか、周辺に落ちているごみを拾い、敷地内をきれいにさせていただきました。



8 / 20

4年ぶりの開催！ 町民ソフトボール大会

ふれあいプラザで町スポーツ協会主催による、第58回町民ソフトボール大会が行われました。コロナ禍の影響により、4年ぶりの開催となりましたが、6町内会が参加し、熱戦を繰り広げました。大会は、見事にトーナメント戦を勝ち抜いた中央西町内会の優勝で幕を閉じました。



ちっぷべつ地域おこし協力隊 活動日記 vol.28

こんにちは、協力隊の木村です！

5月中旬になつみの里の畑でトマトの苗を40本近く植え、あっという間にどんどん大きくなってきたので、7月下旬から収穫し始めました！

昨年はなつみの里のハウスでトマトの栽培をお手伝いしていましたが、水やりや追肥はお任せしていて、自分でおこなったことがありませんでしたので、今年は全て自分で管理できるようにするため、露地栽培に挑戦しました。

追肥のタイミングはいつ頃がいいのか、水は何分間くらいあげたらいいのかなどわからない事だらけだったので、教えてもらいながら何とか育てていきました。

「美味しくなってくれるかな。この状態は問題なく育っているのかな。」と不安でしたが、なつみの里を利用している方が様子を見に来て「順調に育っているね」などと声をかけてくださったのが嬉しかったです！

雨の影響などで、どうしてもヒビが入ってしまったりしているものが多いですが、美味しく立派に育ってくれて安心しました。

木村隊員が更新する地域おこし協力隊
Facebook Instagram TikTok
はこちらから



ランニング教室

～楽しんで走ろう～

7月31日に、作AC北海道の作田徹氏・澤井玄氏を講師に招き、小学生向けランニング教室を行いました。

当日は22名の小学生が参加し、走り方の基礎、自主トレーニングの仕方のレクチャーを受け、最後にリレーをして、運動の基礎となる「走る」ということを学びました。



先生をお手本にももをあげて！

少年水泳教室

～楽しく安全に水に親しむ～

7月31日～8月4日（幼児の部は8月1日～4日まで）の5日間の日程で、幼児の部と小学生の部に分けて水泳教室を開催しました。

小学生の部では、3日に記録会、4日には着衣水泳も行いました。

〈幼児の部〉
水は友達
楽しもう！



〈小学生の部〉
着衣水泳
よく学んでね！

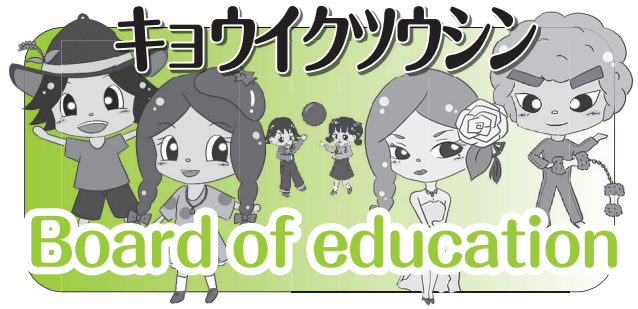

アドベンチャー・イン・ちっぷべつ

～小学3・4年生が体験活動～

7月25日に小学3・4年生を対象とした体験事業を開催しました。

最初に、パラリンピックについて学習し、パラスポーツのボッチャを行いました。その後、高齢者・介護について学習しました。

昼食に流しそうめんを楽しんだ後、ニュースポーツのモルックを体験し、盛りだくさんの一日となりました。



ボッチャの様子

昼食の流しそうめんの様子



モルックの様子



アクティブバケーション教室・夏休み「朝活」

～ 夏休みの生活習慣づくりのために ～

小学生の長期休みでの望ましい生活習慣を定着させることを目的として、7月29日に小学生と保護者を対象とした、アクティブバケーション教室と銘打った長期休みの習慣づくり事業を、8月1日～3日の3日間の日程では、小学生を対象とした子ども朝活事業を実施しました。

アクティブバケーション教室では、児童向けとして体の使い方が学べる遊び方教室を、保護者向けとして児童書の選び方・楽しみ方についての講座を行いました。

子ども朝活事業では、期間中毎日、登校日と同じくらいの時間に集合し、ラジオ体操、読書からはじまり、1日はミニレクリエーション、2日は遊びながら体を動かす運動プログラム、3日には論語の音読と様々な活動を行いました。

〈アクティブバケーション教室〉
児童向け教室の様子



〈アクティブバケーション教室〉
保護者向け講座の様子



〈子ども朝活〉
ミニレクリエーションの様子



図書館だより

◆◆図書館の行事に参加しませんか?◆◆

図書館では、ボランティアで行事に参加したりお手伝いしていただける方を募集しています。

- ★本が好きな方
- ★新しい事にチャレンジしたい方
- ★楽しいことが好きな方
- ★物作りが好きな方
- ★子どもと関わることが好きな方

興味をお持ちの方は、お気軽に図書館までご連絡下さい。

【お問い合わせ】 秩父別町図書館 電話 (0164-33-2220)



○ 教育通信に関するお問い合わせ先 ○

教育委員会社会教育・社会体育係 【電話0164-33-2555】



筑紫 筑紫 北新 町内名氏名
 横山久美子 キミ 年
 95歳 73歳 100歳

おくやみもうしあげます

中央西 町内名氏名
 徳永 凌久 父の名
 明紀

駅前 駅前 町内名氏名
 神尾 蓮 名
 美紀



(敬称略)

◆◆ 戸籍の窓 ◆◆

令和5年 8月末日 現在	人口	2,246人 (-8人)
	男	1,055人 (-2人)
	女	1,191人 (-6人)
	世帯数	1,083戸 (-6戸)
8月中の動き	出生	1人
	転入	3人
	死亡	5人
	転出	7人

Halloween Invitation
ハロウィンジャンボ 5億円
 1等前後賞合わせて5億円
 1等3億円、前後賞各1億円

当せんのチャンス広がる!
ハロウィンジャンボミニ 5,000万円
 1等前後賞合わせて5,000万円
 1等3,000万円、前後賞各1,000万円

パソコンやスマホでネット購入!
 QRコード
 要：公式サイト https://www.takarakuji-official.jp/

9月20日(水)同時発売
 発売期間/9月20日(水)~10月20日(金) 抽せん日/10月27日(金)
 2023年新形町村振興会(社) 一般財団法人 全形市町村振興協会 各1枚300円

この宝くじの収益金は市町村の明るいまちづくりや環境対策、高齢化対策など地域住民の福祉向上のために使われます。

旭川弁護士会 巡回無料法律相談の実施について

下記のとおり弁護士による無料法律相談を実施します。身近に法律に関する問題がありましたら、お気軽にご相談ください。

開催日時：令和5年9月22日(金)

午後1時30分~4時

相談時間：1件30分(先着順で予約制です)

※当日空きがある場合は受付します。

開催場所：役場2階小会議室

相談例：借金・離婚・交通事故など

予約窓口：総務課広報係

電話 0164-33-2111 (内線32)



令和5年住宅・土地統計調査を実施します。

総務省統計局(北海道・秩父別町)では、10月1日(日)現在で住宅・土地統計調査を実施します。

この調査は、住生活に関する最も基本的で重要な調査で、全国約340万世帯の方々を対象とした大規模な調査です。調査の結果は、住生活基本法に基づいて作成される住生活基本計画、土地利用計画などの諸施策の企画、立案、評価等の基礎資料として幅広く利用されます。

調査員が9月上旬から対象地域へ調査に関するリーフレットを配布、9月中旬から調査をお願いする世帯の皆さまに調査書類の配布に伺いますので、インターネット回答のほか、調査票を郵送または調査員に提出する方法によりご回答をお願いします。なお、この調査ではインターネット回答をおすすめしています。スマートフォン・タブレット端末にも対応していますのでぜひご利用ください。

※調査員はこの調査の期間中、北海道知事から任命された地方公務員です。訪問する際は必ず「調査員証」を携帯していますのでご確認ください。

お問い合わせ 総務課統計係 電話 0164-33-2111 (内線32)

